

ΚΑΤΕΠΕΙΓΟΝ

ΑΝΑΡΤΗΤΕΑ ΣΤΟ ΔΙΑΔΙΚΤΥΟ



ΕΛΛΗΝΙΚΗ ΔΗΜΟΚΡΑΤΙΑ
ΥΠΟΥΡΓΕΙΟ ΚΛΙΜΑΤΙΚΗΣ ΚΡΙΣΗΣ ΚΑΙ
ΠΟΛΙΤΙΚΗΣ ΠΡΟΣΤΑΣΙΑΣ

Αθήνα, **30/04/2024**Αριθ. Πρωτ. **A1657**

ΓΕΝΙΚΗ ΓΡΑΜΜΑΤΕΙΑ
ΠΟΛΙΤΙΚΗΣ ΠΡΟΣΤΑΣΙΑΣ

Προς : Πίνακας αποδεκτών**Κοιν :** Πίνακας αποδεκτών

ΠΛΗΡΟΦΟΡΙΕΣ: Δημήτριος Αλεξανδρής
Φοίβος Θεοδώρου

ΤΑΧ Δ/ΝΣΗ : Κηφισίας 37-39

ΤΑΧ. ΚΩΔΙΚΑΣ: 151 23 ΜΑΡΟΥΣΙ

Τηλέφωνο : 2131510975 / 2131510138

E-mail : dalexandris@civilprotection.gr
ftheodorou@civilprotection.gr

Θέμα: Έκδοση ημερήσιου Χάρτη Πρόβλεψης Κινδύνου Πυρκαγιάς από την Γ.Γ.Π.Π. κατά την αντιπυρική περίοδο 2024

- Σχετ:**
1. Το Ν.4662/20 «Εθνικός Μηχανισμός Διαχείρισης Κρίσεων και Αντιμετώπισης Κινδύνων, αναδιάρθρωση της Γενικής Γραμματείας Πολιτικής Προστασίας, αναβάθμιση συστήματος εθελοντισμού πολιτικής προστασίας, αναδιοργάνωση του Πυροσβεστικού και άλλες διατάξεις» (ΦΕΚ 27/Α)
 2. Το Ν. 4964/2022 «Διατάξεις για την απλοποίηση της περιβαλλοντικής αδειοδότησης, θέσπιση πλαισίου για την ανάπτυξη των Υπεράκτιων Αιολικών Πάρκων, την αντιμετώπιση της ενεργειακής κρίσης, την προστασία του περιβάλλοντος και λοιπές διατάξεις» (άρθρο 30 - Ημερήσιος Χάρτης Πρόβλεψης Κινδύνου Πυρκαγιάς) (ΦΕΚ 150/Α'/2022)
 3. Το Π.Δ. 575/1980 "Περί κηρύξεως ιδιαιτέρως ευαίσθητων εις πυρκαγιάς περιοχών δασών και δασικών εκτάσεων ως επικινδύνων" (ΦΕΚ 157, τευχ Α).
 4. Το Π.Δ. 70/2021 και Π.Δ. 71/2021 περί σύστασης του Υπουργείου Κλιματικής Κρίσης και Πολιτικής Προστασίας και διορισμό Υπουργού και Υφυπουργού αντίστοιχα.
 5. Η 29190 οικ. Φ.109.1/07/07/2020 Απόφαση ΓΓΠΠ «Κανονισμός Οργάνωσης και Λειτουργίας του Εθνικού Συντονιστικού Κέντρου Επιχειρήσεων και Διαχείρισης Κρίσεων (Ε.Σ.Κ.Ε.ΔΙ.Κ.), ρύθμιση θεμάτων διάρθρωσης, στελέχωσης και λοιπές διατάξεις. - ΦΕΚ 3005/Β'/2020
 6. Η Υ.Α. 1299/7-4-2003 έγκριση Υπουργού Εσωτερικών του Γ. Σ. Π. Π. με την συνθηματική λέξη Ξενοκράτης (ΦΕΚ 423 τευχ. Β)
 7. Το υπ' αριθμ. Α1309/28-04-2023 έγγραφο ΓΓΠΠ «5^η Έκδοση του «Γενικού Σχεδίου Αντιμετώπισης Εκτάκτων Αναγκών εξαιτίας Δασικών Πυρκαγιών με την κωδική ονομασία "ΙΟΛΑΟΣ 2", στα πλαίσια του Γενικού Σχεδίου Πολιτικής Προστασίας με τη συνθηματική λέξη "Ξενοκράτης".» ΑΔΑ: ΡΣΛΘ46ΝΠΙΘ-ΝΛ5
 8. Το υπ αρθ. 2902/27-04-2022 έγγραφο ΓΓΠΠ "Έργα και μέτρα πρόληψης για την αντιμετώπιση των δασικών πυρκαγιών –Προπαρασκευαστικές δράσεις εμπλεκόμενων φορέων" ΑΔΑ: ΨΝΛΔ46ΝΠΙΘ-Μ57

Σύμφωνα με το άρθρο 30 του Ν. 4964/2022 η Γενική Γραμματεία Πολιτικής Προστασίας του Υπουργείου Κλιματικής Κρίσης και Πολιτικής Προστασίας ορίζεται ως αρμόδια αρχή έκδοσης Ημερήσιου Χάρτη Πρόβλεψης Κινδύνου Πυρκαγιάς, καθ' όλη τη διάρκεια της αντιπυρικής περιόδου, εκάστου έτους.

Σε εφαρμογή του ανωτέρω άρθρου 30 του Ν. 4964/2022 και του εγκεκριμένου «Γενικού Σχεδίου Αντιμετώπισης Εκτάκτων Αναγκών εξαιτίας Δασικών Πυρκαγιών με την κωδική ονομασία "ΙΟΛΑΟΣ 2"» (5^η έκδοση), στο πλαίσιο υποστήριξης της Διοίκησης και ενημέρωσης των πολιτών, με στόχο την αποτελεσματικότερη αντιμετώπιση των δασικών πυρκαγιών θα συντάσσεται και εκδίδεται από **1 Μαΐου έως 31 Οκτωβρίου 2024**, Ημερήσιος Χάρτης Πρόβλεψης Κινδύνου Πυρκαγιών με ευθύνη της Γενικής Γραμματείας Πολιτικής Προστασίας.

Ο ανωτέρω χάρτης, αποτελεί αναπόσπαστο μέρος του σχεδιασμού αντιμετώπισης των δασικών πυρκαγιών, που συμβάλει αποτελεσματικά στην προληπτική οργάνωση και το συντονισμό για την

ΑΝΑΡΤΗΤΕΑ ΣΤΟ ΔΙΑΔΙΚΤΥΟ

ετοιμότητα των εμπλεκόμενων φορέων, καθώς και στην ευαισθητοποίηση των πολιτών για την αποτροπή έναρξης δασικών πυρκαγιών από αμέλεια.

Ο Ημερήσιος Χάρτης Πρόβλεψης Κινδύνου Πυρκαγιάς, έχει ως κύριο στόχο να ενημερώσει τους φορείς που εμπλέκονται στην αντιμετώπιση των δασικών πυρκαγιών, για τις περιοχές στις οποίες το επόμενο 24-ωρο είναι μεγάλη η επικινδυνότητα εκδήλωσης δασικών πυρκαγιών και σε καμία περίπτωση δεν προβλέπει την εξέλιξη μιας πυρκαγιάς σε πραγματικό χρόνο.

Επίσης, λαμβάνοντας υπόψη ότι ένα μεγάλο ποσοστό των πυρκαγιών στη χώρα μας οφείλεται σε αμέλεια, ένας από τους βασικούς στόχους της έκδοσης του Ημερήσιου Χάρτη Πρόβλεψης Κινδύνου Πυρκαγιάς είναι η αποτροπή ενεργειών που ενδέχεται να προκαλέσουν την έναρξη δασικής πυρκαγιάς από αμέλεια με τη συστηματική ενημέρωση των πολιτών μέσω δελτίων τύπου, που εκδίδονται με ευθύνη της Γενικής Γραμματείας Πολιτικής Προστασίας.

Τονίζεται ότι ο Ημερήσιος Χάρτης Πρόβλεψης Κινδύνου Πυρκαγιάς που εκδίδεται από τη Γενική Γραμματεία Πολιτικής Προστασίας, δεν πρέπει να συγχέεται με τη χαρτογράφηση κινδύνου η οποία προσδιορίζεται στο Π.Δ.575/1980 (ΦΕΚ157 τευχ. Α) που εκδόθηκε σε εφαρμογή του αρθ.25 του Ν. 998/1979 (ΦΕΚ289 τευχ. Α).

ΜΕΡΟΣ ΠΡΩΤΟ

Κατηγορίες Κινδύνου Πυρκαγιάς

Στον Ημερήσιο Χάρτη Πρόβλεψης Κινδύνου Πυρκαγιάς, θα διακρίνονται οι κατηγορίες κινδύνου, χαμηλή, μέση, υψηλή και πολύ υψηλή, βαθμολογούμενες αντίστοιχα με αριθμούς από το 1 έως το 4. Η κατηγορία με αριθμό 5, κατά κανόνα, εμφανίζεται σπάνια στο χάρτη. Η κατηγορία αυτή αντιστοιχεί με κατάσταση Συναγερμού.

Οι κατηγορίες κινδύνου αναλύονται ως εξής:

Κατηγορία Κινδύνου 1 (Χαμηλή). Ο κίνδυνος είναι χαμηλός. Η πιθανότητα για εκδήλωση πυρκαγιάς δεν είναι ιδιαίτερα υψηλή. Εάν εκδηλωθεί πυρκαγιά, οι συνθήκες (κατάσταση καύσιμης ύλης, μετεωρολογικές συνθήκες) δεν θα ευνοήσουν τη γρήγορη εξέλιξή της.

Κατηγορία Κινδύνου 2 (Μέση). Ο κίνδυνος είναι συνήθης για τη θερινή περίοδο. Πυρκαγιές που ενδέχεται να εκδηλωθούν, αναμένεται να είναι μέσης δυσκολίας στην αντιμετώπισή τους.

Κατηγορία Κινδύνου 3 (Υψηλή). Ο κίνδυνος είναι υψηλός. Είναι πιθανό να εκδηλωθεί αυξημένος αριθμός πυρκαγιών, αρκετές από τις οποίες θα είναι δύσκολο να αντιμετωπισθούν όταν οι τοπικές συνθήκες είναι ευνοϊκές (μορφολογία εδάφους, τοπικοί άνεμοι κλπ).

Κατηγορία Κινδύνου 4 (Πολύ Υψηλή). Ο κίνδυνος είναι ιδιαίτερα υψηλός. Ο αριθμός των πυρκαγιών που αναμένεται να εκδηλωθούν, πιθανόν να είναι μεγάλος αλλά, το κυριότερο, κάθε πυρκαγιά μπορεί να λάβει μεγάλες διαστάσεις εφόσον ξεφύγει από την αρχική προσβολή.

Κατηγορία Κινδύνου 5 (Κατάσταση ΣΥΝΑΓΕΡΜΟΥ). Ο κίνδυνος είναι ακραίος. Ο αριθμός των πυρκαγιών που αναμένεται να εκδηλωθούν, πιθανόν να είναι πολύ μεγάλος. Όλες οι πυρκαγιές που ενδέχεται να εκδηλωθούν, μπορεί να λάβουν γρήγορα μεγάλες διαστάσεις και να αναπτύξουν ακραία συμπεριφορά αμέσως μετά την εκδήλωσή τους. Η δυσκολία ελέγχου αναμένεται να είναι πολύ μεγάλη μέχρι να μεταβληθούν οι συνθήκες κάτω από τις οποίες αναπτύσσονται οι πυρκαγιές.

Η κατάταξη μιας περιοχής σε κατηγορία κινδύνου πολύ υψηλή (κατηγορία 4) ή κατάσταση συναγερμού, (κατηγορία 5), δεν σημαίνει ότι θα έχουμε κατ' ανάγκη εκδήλωση πυρκαγιάς στην περιοχή αυτή. Ειδικά όταν γίνεται συστηματική ενημέρωση των πολιτών μέσω δελτίων τύπου, μπορεί να αποτραπούν ενέργειες που ενδέχεται να προκαλέσουν πυρκαγιά από αμέλεια. Αυτό αποτελεί και έναν από τους στόχους αυτής της κατάταξης. Η κατάταξη επίσης μιας περιοχής σε κατηγορία χαμηλού κινδύνου δεν αποκλείει την πιθανότητα για εκδήλωση πυρκαγιάς.

Για την πλήρη αξιοποίηση του Ημερήσιου Χάρτη Πρόβλεψης Κινδύνου Πυρκαγιάς, οι διαφορετικές κατηγορίες κινδύνου απαιτούν και αντίστοιχη κλιμάκωση ετοιμότητας και λήψη μέτρων από όλους τους εμπλεκόμενους φορείς στην αντιμετώπιση των δασικών πυρκαγιών, κατά το μέρος που τους αφορά και εμπλέκονται. Η ενιαία αντιμετώπιση των διαφορετικών επιπέδων κινδύνου (ειδικά των κατηγοριών κινδύνου 1,2,3), χωρίς αντίστοιχη διαφοροποίηση των μέτρων και των δράσεων στο σχεδιασμό των εμπλεκόμενων φορέων, αξιοποιεί μερικώς τις δυνατότητες του Ημερήσιου Χάρτη

Πρόβλεψης Κινδύνου Πυρκαγιάς, ως υποστηρικτικού εργαλείου στη λήψη αποφάσεων και ενδεχομένως να οδηγήσει τους φορείς σε εσφαλμένη εκτίμηση του επιπέδου ετοιμότητας.

Νοείται ότι η έκδοση κατευθυντήριων οδηγιών για την υλοποίηση μέτρων και δράσεων με βάση την πρόβλεψη της επικινδυνότητας, όπως αυτή εκτιμάται από το Χάρτη Πρόβλεψης Κινδύνου Πυρκαγιάς, αποτελεί ευθύνη των διοικήσεων των εμπλεκόμενων φορέων, κατά το μέρος που τους αφορά και εμπλέκονται. Στο συνημμένο **Παράρτημα Α**, εμφανίζεται υπόδειγμα του Ημερήσιου Χάρτη Πρόβλεψης Κινδύνου Πυρκαγιάς όπως αυτός θα αποστέλλεται μέσω ηλεκτρονικού ταχυδρομείου από τη Μονάδα Εμπλεκόμενων Φορέων ΜΕΦ/ΕΣΚΕΔΙΚ¹, καθώς και αναλυτική περιγραφή των κατηγοριών κινδύνου.

Διαδικασίες έκδοσης Χάρτη Πρόβλεψης Κινδύνου Πυρκαγιάς

Ο Ημερήσιος Χάρτης Πρόβλεψης Κινδύνου Πυρκαγιάς της Γενικής Γραμματείας Πολιτικής Προστασίας, θα εκδίδεται από **1 Μαΐου έως 31 Οκτωβρίου 2024**. Η εκπόνηση του Χάρτη θα ολοκληρώνεται μέχρι την 12:30 της προηγούμενης ημέρας από την ημέρα για την οποία αυτός θα ισχύει. Δηλαδή, ο Ημερήσιος Χάρτης Πρόβλεψης Κινδύνου Πυρκαγιάς **ισχύει για την επόμενη ημέρα από την ημέρα έκδοσής του**.

Το ελάχιστο γεωγραφικό διαμέρισμα στο οποίο θα εκτιμάται ο κίνδυνος στον Ημερήσιο Χάρτη Πρόβλεψης Κινδύνου Πυρκαγιάς θα είναι τα διοικητικά όρια των Δασικών Υπηρεσιών της χώρας, δεδομένου ότι συνδέονται με τα δασικά συμπλέγματα της Χώρας. Η παρουσίαση των στοιχείων σε μορφή χάρτη, έχει σαν σκοπό τη συγκριτική αξιολόγηση των διαφόρων περιοχών που απεικονίζονται.

Η σύνταξη του Ημερήσιου Χάρτη Πρόβλεψης Κινδύνου Πυρκαγιάς για το 2024 θα γίνεται από ομάδα έκδοσης του Χάρτη Πρόβλεψης Κινδύνου Πυρκαγιάς, η οποία απαρτίζεται από επιστήμονες με ειδικές γνώσεις και πολύχρονη εμπειρία στο αντικείμενο αυτό (Δασολόγοι, Μετεωρολόγοι). Διευκρινίζεται ότι δεν αποτελεί μετεωρολογικό προϊόν, αλλά προϊόν που συνδέεται με τον κίνδυνο εκδήλωσης πυρκαγιάς που διατρέχουν τα δασικά οικοσυστήματα της Χώρας μας.

Η εκπόνηση του Χάρτη Πρόβλεψης Κινδύνου Πυρκαγιάς από την ομάδα έκδοσης, θα ολοκληρώνεται πριν την 12:30 της προηγούμενης ημέρας από την ημέρα για την οποία αυτός θα ισχύει και θα αναρτάται σε έγχρωμη έκδοση, στο δικτυακό τόπο του Υπουργείου Κλιματικής Κρίσης και Πολιτικής Προστασίας, από όπου θα μπορούν να ενημερώνονται άμεσα όλοι οι εμπλεκόμενοι φορείς και οι ενδιαφερόμενοι πολίτες (civilprotection.gov.gr).

Η ομάδα έκδοσης του Χάρτη Πρόβλεψης Κινδύνου Πυρκαγιάς καθόλη τη διάρκεια έκδοσης, θα αποστέλλει τον Ημερήσιο Χάρτη Πρόβλεψης Κινδύνου Πυρκαγιάς στη Μονάδα Εμπλεκόμενων Φορέων (ΜΕΦ - UNIT-3) του ΕΣΚΕΔΙΚ, προκειμένου να τον προωθήσει στους εμπλεκόμενους φορείς, σύμφωνα με το **Παράρτημα Β**. Νοείται ότι οι ανωτέρω φορείς θα ενημερώνουν άμεσα τις υφιστάμενες μονάδες τους, σύμφωνα με τα προβλεπόμενα στο σχεδιασμό τους.

Η Μονάδα Εμπλεκόμενων Φορέων (ΜΕΦ - UNIT-3) του ΕΣΚΕΔΙΚ, μετά την παραλαβή του Χάρτη Πρόβλεψης Κινδύνου Πυρκαγιάς σε έγχρωμη έκδοση (αρχείο pdf) από την ομάδα έκδοσης του Χάρτη Πρόβλεψης Κινδύνου Πυρκαγιάς, θα είναι υπεύθυνο για την περαιτέρω προώθησή του μέσω ηλεκτρονικού ταχυδρομείου σε όλους τους επιχειρησιακά εμπλεκόμενους φορείς. Στο **Παράρτημα Β** το οποίο προσαρτάται στο παρόν έγγραφο, εμφανίζεται διάγραμμα στο οποίο απεικονίζονται οι φορείς στους οποίους η Μονάδα Εμπλεκόμενων Φορέων του ΕΣΚΕΔΙΚ θα αποστέλλει τον Χάρτη Πρόβλεψης Κινδύνου Πυρκαγιάς και το ιδιαίτερο προειδοποιητικό σήμα.

Μετά την έκδοση και αποστολή του Χάρτη Πρόβλεψης Κινδύνου Πυρκαγιάς που ισχύει για την επόμενη ημέρα, τα μέλη της ομάδας έκδοσης βρίσκονται σε συνεργασία και επικοινωνία με το Εθνικό Συντονιστικό Κέντρο Επιχειρήσεων και Διαχείρισης Κρίσεων (ΕΣΚΕΔΙΚ) του Πυροσβεστικού Σώματος καθώς και με άλλους φορείς Πολιτικής Προστασίας (Δασικές Υπηρεσίες, Διευθύνσεις Πολιτικής Προστασίας κλπ) και παρακολουθούν την τρέχουσα πορεία εξέλιξης των πυρκαγιών, για λόγους ανατροφοδότησης και αξιολόγησης των προβλέψεων του Χάρτη Πρόβλεψης Κινδύνου Πυρκαγιάς, καθώς και για στατιστικούς λόγους.

¹ Η οργάνωση, διάρθρωση και λειτουργία του ΕΣΚΕΔΙΚ αναφέρονται στην ΥΑ 29190 οικ. Φ.109.1/07-07-2020 (ΦΕΚ 3005/Β'/2020)

ΑΝΑΡΤΗΤΕΑ ΣΤΟ ΔΙΑΔΙΚΤΥΟ

Τα επίπεδα ετοιμότητας, οι συγκεκριμένες ενέργειες του κάθε επιχειρησιακά εμπλεκόμενου Φορέα σε κάθε επίπεδο και η λήψη πρόσθετων μέτρων σε συνάρτηση με το προβλεπόμενο επίπεδο κινδύνου καθορίζεται από τον επιχειρησιακό τους σχεδιασμό.

Ειδικότερα, το ΕΣΚΕΔΙΚ/Μονάδα Χερσαίων και Θαλάσσιων Επιχειρήσεων θα διαχειρίζεται περαιτέρω τον Ημερήσιο Χάρτη Πρόβλεψης Κινδύνου Πυρκαγιάς για την ενημέρωση των κατά τόπους Πυροσβεστικών Υπηρεσιών.

Για τις περιοχές που η πρόβλεψη του κινδύνου εκτιμάται από πολύ υψηλή (κατηγορία 4) έως κατάσταση συναγερμού (κατηγορία 5), θα εκδίδεται επιπλέον, από τη Μονάδα Εμπλεκόμενων Φορέων του ΕΣΚΕΔΙΚ ιδιαίτερο προειδοποιητικό σήμα προκειμένου οι φορείς να δρομολογήσουν δράσεις αυξημένης ετοιμότητας που προβλέπονται στο σχεδιασμό τους, λόγω αυξημένης επικινδυνότητας εκδήλωσης και εξάπλωσης δασικών πυρκαγιών.

Το ανωτέρω ιδιαίτερο προειδοποιητικό σήμα, που εκδίδεται από τη Μονάδα Εμπλεκόμενων Φορέων του ΕΣΚΕΔΙΚ στο πλαίσιο της αρμοδιότητας του Γενικού Γραμματέα Πολιτικής Προστασίας για το συντονισμό του έργου πολιτικής προστασίας σε όλες τις φάσεις του κύκλου των καταστροφών και απειλών (άρθρο 30, παρ 2α' του Ν.4662/2020), αποτελεί επί σειρά ετών πάγια διοικητική πρακτική, αποδεκτή από το σύνολο της διοίκησης, στις περιπτώσεις κινδύνου λόγω δασικών πυρκαγιών.

Περαιτέρω προώθηση του Χάρτη Πρόβλεψης Κινδύνου Πυρκαγιάς καθώς και του ιδιαίτερου προειδοποιητικού σήματος προς τα Γραφεία Πολιτικής Προστασίας των Δήμων, θα γίνεται με ευθύνη των Δ/σεων Πολιτικής Προστασίας των Αποκεντρωμένων Διοικήσεων.

Νοείται ότι οι Διευθύνσεις Πολιτικής Προστασίας των Περιφερειών θα ενημερώνουν αρμοδίως τον Περιφερειάρχη και θα αποστέλλουν το Χάρτη Πρόβλεψης Κινδύνου Πυρκαγιάς και το ιδιαίτερο προειδοποιητικό σήμα στα τμήματα Πολιτικής Προστασίας των Περιφερειακών Ενοτήτων και στους αρμόδιους Αντιπεριφερειάρχες.

Ειδικότερα για τις περιοχές που η πρόβλεψη του κινδύνου εκτιμάται από πολύ υψηλή (κατηγορία 4) έως κατάσταση συναγερμού (κατηγορία 5), η Γενική Γραμματεία Πολιτικής Προστασίας του Υπουργείου Κλιματικής Κρίσης και Πολιτικής Προστασίας θα εκδίδει κατά την κρίση της, προειδοποιητικές ανακοινώσεις με κατάλληλες οδηγίες, για ενημέρωση του κοινού που βρίσκεται σε αυτές τις περιοχές, με στόχο την αποφυγή ενεργειών που μπορεί να προκαλέσουν πυρκαγιά από αμέλεια.

Για τις περιοχές που προβλέπεται πολύ υψηλός κίνδυνος (κατηγορίες κινδύνου 4 και 5) και εκτιμάται από την ομάδα έκδοσης ότι οι συνθήκες που προηγήθηκαν καθώς και αυτές που αναμένεται να επικρατήσουν τις επόμενες ημέρες είναι ευνοϊκές για την εκδήλωση πυρκαγιών που ενδέχεται να λάβουν μεγάλες διαστάσεις εφόσον ξεφύγουν από την αρχική προσβολή, ή και να αναπτύξουν ακραία συμπεριφορά, ο Γενικός Γραμματέας Πολιτικής Προστασίας δύναται να ζητήσει από τους φορείς πολιτικής προστασίας που εμπλέκονται στην αντιμετώπιση δασικών πυρκαγιών τη λήψη επιπλέον πρόσθετων μέτρων και δράσεων για τα επόμενα 24 ώρα πρόληψης και ετοιμότητας που απαιτεί ιδιαίτερο προγραμματισμό προσωπικού και μέσων.

ΜΕΡΟΣ ΔΕΥΤΕΡΟ

Το Αρχηγείο του Πυροσβεστικού Σώματος, της Ελληνικής Αστυνομίας και του Λιμενικού Σώματος-Ελληνικής Ακτοφυλακής παρακαλούνται να συμβάλουν στην υλοποίηση της παρούσας με την έκδοση σχετικών διαταγών προς τις υφιστάμενες μονάδες, σχετικών με την έκδοση του Ημερήσιου Χάρτη Πρόβλεψης Κινδύνου Πυρκαγιάς από την Γ.Γ.Π.Π., κατά το μέρος που τα αφορά και εμπλέκονται.

Το Υπουργείο Εθνικής Άμυνας δια των ΓΕΕΘΑ/Α6 και ΓΕΕΘΑ/ΕΘΚΕΠΙΧ παρακαλείται να συμβάλει στην υλοποίηση της παρούσας, με κατά την κρίση του ενέργειες.

Το Υπουργείο Υγείας/ΕΚΑΒ-ΚΕΡΥ παρακαλείται να συμβάλει στην υλοποίηση της παρούσας, με την έκδοση κατά την κρίση του σχετικών οδηγιών προς τις υγειονομικές μονάδες, που αφορούν την έκδοση του Ημερήσιου Χάρτη Πρόβλεψης Κινδύνου Πυρκαγιάς από την Γ.Γ.Π.Π.

Οι διοικήσεις των ΔΕΔΔΗΕ Α.Ε., ΑΔΜΗΕ Α.Ε., ΟΣΕ Α.Ε. και HELLENIC TRAIN παρακαλούνται να συμβάλουν στην υλοποίηση της παρούσας, με την έκδοση κατά την κρίση τους, σχετικών οδηγιών

προς τις εμπλεκόμενες μονάδες τους, που αφορούν την έκδοση του Ημερήσιου Χάρτη Πρόβλεψης Κινδύνου Πυρκαγιάς από την Γ.Γ.Π.Π.

Η Γενική Δ/νση Δασών & Δασικού Περιβάλλοντος του Υπουργείου Περιβάλλοντος & Ενέργειας, στο πλαίσιο εφαρμογής της ΚΥΑ 181752/2052/2-05-2019 και του άρθ. 35 του Ν.5075/2023, παρακαλείται να ενημερώσει τις Δασικές Υπηρεσίες της χώρας για την έκδοση του Ημερήσιου Χάρτη Πρόβλεψης Κινδύνου Πυρκαγιάς από την Γ.Γ.Π.Π. και κατά την κρίση της να εκδώσει σχετικές κατευθυντήριες οδηγίες για την αξιοποίησή του, με στόχο την αποτελεσματικότερη αντιμετώπιση των δασικών πυρκαγιών.

Στην Διεύθυνση Λειτουργίας Συντήρησης και Εκμετάλλευσης Συγκοινωνιακών Υποδομών με Σύμβαση Παραχώρησης (Δ17) που κοινοποιείται το παρόν, παρακαλείται να ενημερώσει τις εταιρίες λειτουργίας και συντήρησης των αυτοκινητοδρόμων με σύμβαση παραχώρησης για την έκδοση του Ημερήσιου Χάρτη Πρόβλεψης Κινδύνου Πυρκαγιάς από την Γ.Γ.Π.Π. από 01/05/2024-31/10/2024, με την παράκληση να ενημερώνουν τους οδηγούς μέσω των πινακίδων μεταβλητών μηνυμάτων (VMS) για τον προβλεπόμενο κίνδυνο πυρκαγιών.

Επίσης, η ΕΓΝΑΤΙΑ ΟΔΟΣ Α.Ε. στην οποία κοινοποιείται το παρόν παρακαλείται να ενημερώνει τους οδηγούς στο οδικό δίκτυο αρμοδιότητάς της μέσω των πινακίδων μεταβλητών μηνυμάτων (VMS) για τον προβλεπόμενο κίνδυνο πυρκαγιών

Το Υπουργείο Πολιτισμού & Αθλητισμού, παρακαλείται να κοινοποιήσει το παρόν προς ενημέρωση όλων Περιφερειακών του Υπηρεσιών, που είναι αρμόδιες για αρχαιολογικούς χώρους ή μνημεία που βρίσκονται εντός δασών, δασικών εκτάσεων ή και πλησίον αυτών και κατά την κρίση του να εκδώσει σχετικές οδηγίες κατά το μέρος που τις αφορά και εμπλέκονται, στα πλαίσια του σχεδιασμού τους, που συνδέεται με την προστασία του χώρου και των επισκεπτών.

Οι Διευθύνσεις Πολιτικής Προστασίας των Περιφερειών, παρακαλούνται για την αναπαραγωγή της παρούσας και την αποστολή της στα γραφεία Αντιπεριφερειάρχων και τμημάτων Πολιτικής Προστασίας των Περιφερειακών Ενοτήτων.

Οι φορείς προς τους οποίους κοινοποιείται το παρόν, παρακαλούνται να το κοινοποιήσουν προς τις υφιστάμενες οργανικές τους μονάδες, με σχετικές κατά την κρίση τους κατευθυντήριες οδηγίες κατά το μέρος που τους αφορά και εμπλέκονται.

Η παρούσα ισχύει μέχρι την έκδοση νεωτέρας σχετικής.

Αντίγραφο της παρούσας θα αναρτηθεί στον ιστοχώρο <http://civilprotection.gov.gr> της Γ.Γ.Π.Π.



ΑΚΡΙΒΕΣ ΑΝΤΙΓΡΑΦΟ
ΓΙΑ ΤΗ ΔΙΕΥΘΥΝΣΗ
ΣΧΕΔΙΑΣΜΟΥ ΑΝΤΙΜΕΤΩΠΙΣΗΣ
ΕΚΤΑΚΤΩΝ ΑΝΑΓΚΩΝ
ΤΗΣ Γ.Γ.Π.Π.

ΒΑΣΙΛΕΙΟΣ ΠΑΠΑΓΕΩΡΓΙΟΥ

Ο/ΚΥΠΑΛΛΗΛΟΣ

Ευάγγελος Αγγελόπουλος

ΠΑΡΑΡΤΗΜΑ Α.

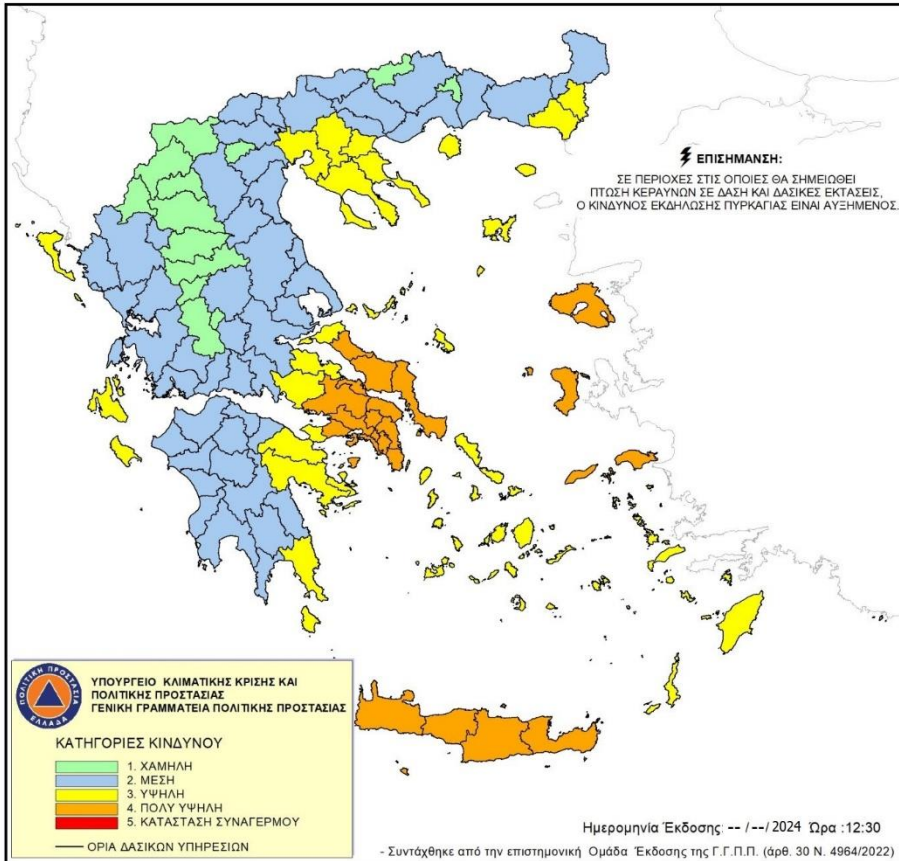
**ΧΑΡΤΗΣ ΠΡΟΒΛΕΨΗΣ ΚΙΝΔΥΝΟΥ ΠΥΡΚΑΓΙΑΣ ΠΟΥ ΙΣΧΥΕΙ ΓΙΑ
"Ημέρα" --/--/2024**
**Κατηγορία Κινδύνου 1 (Χαμηλή)**

Ο κίνδυνος είναι χαμηλός. Η πιθανότητα για εκδήλωση πυρκαγιάς δεν είναι ιδιαίτερα υψηλή. Εάν εκδηλωθεί πυρκαγιά, οι συνθήκες (κατάσταση καύσιμης ύλης, μετεωρολογικές συνθήκες) δεν θα ευνοήσουν τη γρήγορη εξέλιξή της.

Κατηγορία Κινδύνου 2 (Μέση)

Ο κίνδυνος είναι συνήθης για τη θερινή περίοδο. Πυρκαγιές που ενδέχεται να εκδηλωθούν, αναμένεται να είναι μέσης δυσκολίας στην αντιμετώπισή τους.

Κατηγορία Κινδύνου 3 (Υψηλή)

Ο κίνδυνος είναι υψηλός. Είναι πιθανό να εκδηλωθεί αυξημένος αριθμός πυρκαγιών, αρκετές από τις οποίες θα είναι δύσκολο να αντιμετωπισθούν όταν οι τοπικές συνθήκες είναι ευνοϊκές (μορφολογία εδάφους, τοπικοί άνεμοι κλπ).

Κατηγορία Κινδύνου 4 (Πολύ Υψηλή)

Ο κίνδυνος είναι ιδιαίτερα υψηλός. Ο αριθμός των πυρκαγιών που αναμένεται να εκδηλωθούν, πιθανόν να είναι μεγάλος αλλά, το κυριότερο, κάθε πυρκαγιά μπορεί να λάβει μεγάλες διαστάσεις εφόσον ξεφύγει από την αρχική προσβολή.

Κατηγορία Κινδύνου 5 (Κατάσταση ΣΥΝΑΓΕΡΜΟΥ)

Ο κίνδυνος είναι ακραίος. Ο αριθμός των πυρκαγιών που αναμένεται να εκδηλωθούν, πιθανόν να είναι πολύ μεγάλος. Όλες οι πυρκαγιές που ενδέχεται να εκδηλωθούν, μπορεί να λάβουν γρήγορα μεγάλες διαστάσεις και να αναπτύξουν ακραία συμπεριφορά αμέσως μετά την εκδήλωσή τους. Η δυσκολία ελέγχου αναμένεται να είναι πολύ μεγάλη μέχρι να μεταβληθούν οι συνθήκες κάτω από τις οποίες αναπτύσσονται οι πυρκαγιές.

Το ελάχιστο γεωγραφικό διαμέρισμα στο οποίο θα εκτιμάται ο κίνδυνος αναφέρεται στα όρια των Δασικών Υπηρεσιών της χώρας.

ΠΑΡΑΡΤΗΜΑ Β.

ΚΑΘΗΜΕΡΙΝΗ ΑΠΟΣΤΟΛΗ ΧΑΡΤΗ ΠΡΟΒΛΕΨΗΣ ΚΙΝΔΥΝΟΥ ΠΥΡΚΑΓΙΑΣ &
ΑΠΟΣΤΟΛΗ ΙΔΙΑΙΤΕΡΟΥ ΠΡΟΕΙΔΟΠΟΙΗΤΙΚΟΥ ΣΗΜΑΤΟΣ ΑΠΟ ΤΟ ΜΟΝΑΔΑ ΕΜΠΛΕΚΟΜΕΝΩΝ ΦΟΡΕΩΝ/Ε.Σ.Κ.Ε.Δ.Ι.Κ.

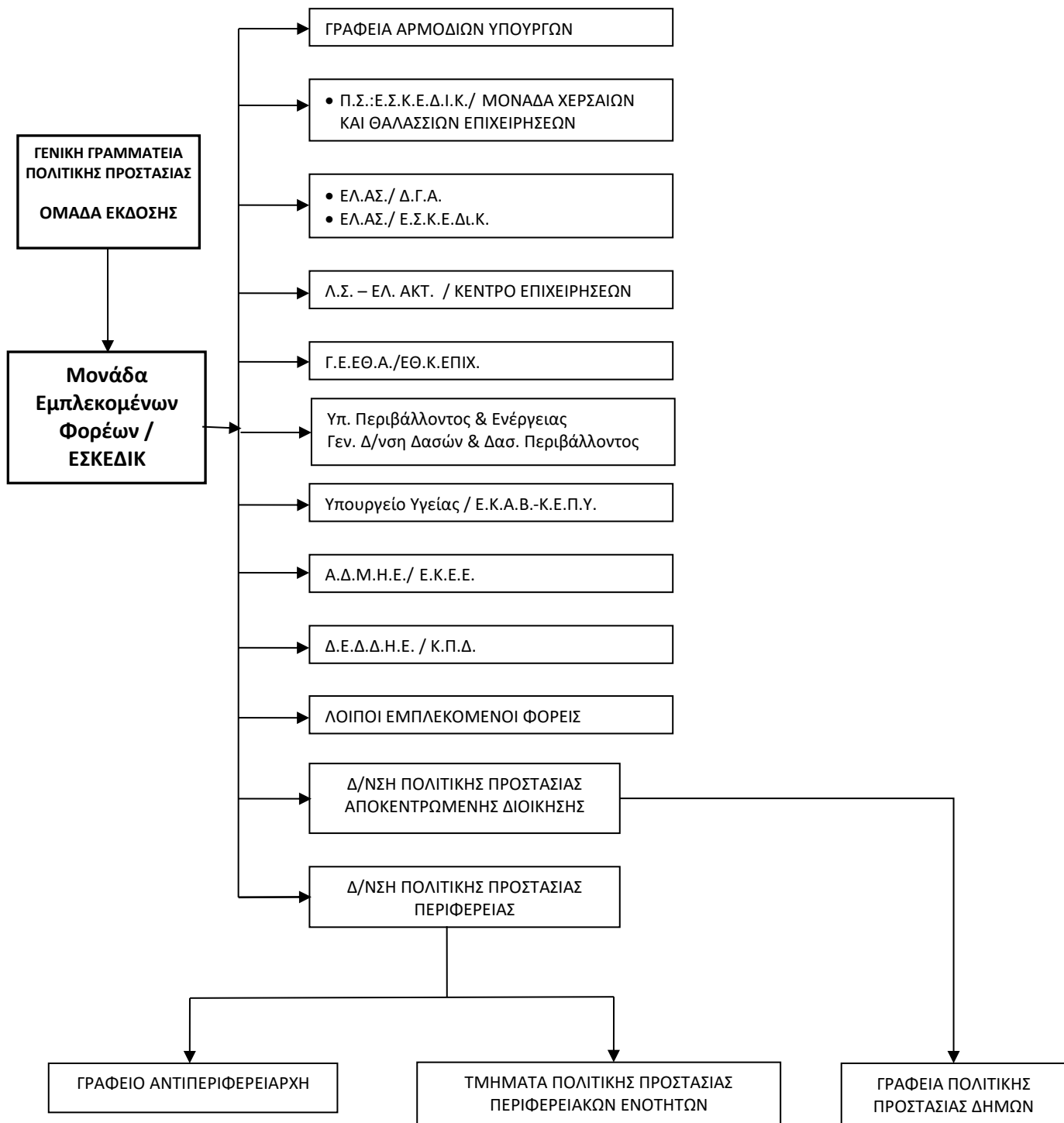

Για τις περιοχές που η πρόβλεψη του κινδύνου εκτιμάται από πολύ υψηλή (κατηγορία 4) έως κατάσταση συναγερμού (κατηγορία 5), εκδίδεται επιπλέον, από Την Μονάδα Εμπλεκόμενων Φορέων (ΜΕΦ/ΕΣΚΕΔΙΚ) ιδιαίτερο προειδοποιητικό σήμα προκειμένου οι φορείς να δρομολογήσουν δράσεις αυξημένης ετοιμότητας που προβλέπονται στο σχεδιασμό τους, λόγω αυξημένης επικινδυνότητας εκδήλωσης και εξαπλώσης δασικών πυρκαγιών. Το ανωτέρω ιδιαίτερο προειδοποιητικό σήμα εκδίδεται στο πλαίσιο της αρμοδιότητας του Γενικού Γραμματέα Πολιτικής Προστασίας για το συντονισμό του έργου πολιτικής προστασίας σε όλες τις φάσεις του κύκλου των καταστροφών και απειλών (άρθρο 30, παρ 2α' του Ν.4662/2020)
Η προώθηση του ανωτέρω ιδιαίτερου προειδοποιητικού σήματος προς τα Γραφεία Πολιτικής Προστασίας των Δήμων, θα γίνεται με ευθύνη των Δ/σεων Πολιτικής Προστασίας των Αποκεντρωμένων Διοικήσεων

ΠΙΝΑΚΑΣ ΑΠΟΔΕΚΤΩΝ

ΑΠΟΔΕΚΤΕΣ ΠΡΟΣ ΕΝΕΡΓΕΙΑ

- 1. Υπουργείο Προστασίας του Πολίτη**
 - α. Ενιαίο Συντονιστικό Κέντρο Επιχειρήσεων και Διαχείρισης Κρίσεων Ελληνικής Αστυνομίας (Email: kepihaea@astynomia.gr / eskedk@astynomia.gr)
 - β. Δ/ση Γενικής Αστυνόμευσης (genast@astynomia.gr)
- 2. Υπουργείο Κλιματικής Κρίσης και Πολιτικής Προστασίας**
 - α. Αρχηγείο Πυροσβεστικού Σώματος/ Δ/ση Δασοπυρόσβεσης (Email: aps.dipyr@psnet.gr)
 - β. Εθνικό Συντονιστικό Κέντρο Επιχειρήσεων και Διαχείρισης Κρίσεων Πυροσβεστικού Σώματος (ΕΣΚΕΔΙΚ) (Email: dioikitiseske@psnet.gr)
- 3. Υπουργείο Ναυτιλίας και Νησιωτικής Πολιτικής**
Λιμενικό Σώμα – Ελληνική Ακτοφυλακή / ΚΕΠΙΧ (Email: kepix@hcg.gr)
- 4. Υπουργείο Εθνικής Άμυνας**
 - α. ΓΕΕΘΑ/ ΕΘΚΕΠΙΧ (Email: ethkepix@hndgs.mil.gr / ethkepixdm@hndgs.mil.gr)
 - β. ΓΕΕΘΑ/Α6 (Email: a6.disres-humaid@hndgs.mil.gr)
- 5. Υπουργείο Υγείας**
Εθνικό Κέντρο Άμεσης Βοήθειας ΕΚΑΒ-ΚΕΠΥ (Email: eske.kepy@ekab.gr)
- 6. Υπουργείο Πολιτισμού & Αθλητισμού**
Γενική Διεύθυνση Αναστήλωσης, Μουσείων και Τεχνικών Έργων (Email: gdamte@culture.gr)
- 7. ΑΔΜΗΕ Α.Ε.**
Εθνικό Κέντρο Ελέγχου Ενέργειας (Ε.Κ.Ε.Ε.) (Email: info@admie.gr)
- 8. ΔΕΔΔΗΕ Α.Ε.**
Κέντρο Πληροφοριών Δικτύου (ΚΠΔ) (Email: infodeddie@deddie.gr)
- 9. Αποκεντρωμένες Διοικήσεις του Κράτους**
Δ/ση Πολιτικής Προστασίας
- 10. Περιφέρειες**
 - α. Γραφείο κ. Περιφερειάρχη
 - β. Διεύθυνση Πολιτικής Προστασίας με την παράκληση για την αναπαραγωγή της παρούσας και την αποστολή της στα γραφεία Αντιπεριφερειάρχων και τμημάτων Πολιτικής Προστασίας των Περιφερειακών Ενοτήτων
- 11. Δήμοι της χώρας**
 - α. Γραφεία κ.κ. Δημάρχων
 - β. Αρμόδια οργανική μονάδα Πολιτικής Προστασίας
- 12. Υπουργείο Περιβάλλοντος & Ενέργειας**
Γενική Δ/ση Δασών και Δασικού Περιβάλλοντος με την παράκληση για την αναπαραγωγή της παρούσας και την αποστολή της στις κατά τόπους αρμόδιες περιφερειακές δασικές υπηρεσίες (Email: v.goudoufas@prv.ypeka.gr)

ΑΠΟΔΕΚΤΕΣ ΠΡΟΣ ΚΟΙΝΟΠΟΙΗΣΗ

- 1. Υπουργείο Κλιματικής Κρίσης και Πολιτικής Προστασίας**
 - α) Γραφείο κ. Υπουργού
 - β) Γραφείου κ. Υφυπουργού
 - γ) Γραφείο Αρχηγού Πυροσβεστικού Σώματος (Email: arxhgos.ps@psnet.gr)
 - δ) Εθνική Μετεωρολογική Υπηρεσία/Γραφείο Διοικητή (Email: info@hnms.gr)
 - ε) Εθνικό Αστεροσκοπείο Αθηνών / Γραφείο Προέδρου (Email: mplionis@noa.gr)
- 2. Υπουργείο Προστασίας του Πολίτη**
Γραφείο Αρχηγού Ελληνικής Αστυνομίας (Email: chief@astynomia.gr)
- 3. Υπουργείο Υποδομών, Μεταφορών και Δικτύων**
 - α. Γραφείο κ. Υπουργού (Email: gram-ypourgou@yme.gov.gr)
 - β. Γραφείο κας Γενικής Γραμματέως Υποδομών (Email: ggv@yme.gov.gr)
 - γ. Διεύθυνση Λειτουργίας Συντήρησης και Εκμετάλλευσης Συγκοινωνιακών Υποδομών με Σύμβαση Παραχώρησης (Δ17) (Email: eyde.lsep@ggde.gr/)
 - δ. Δ/ση Υποδομών Σταθερής Τροχιάς, Συντηρήσεων και Ασφάλειας (Δ14) (Email: daoy@ggde.gr, o.karastergiou@ggde.gr)

- 4. Υπουργείο Ναυτιλίας και Νησιωτικής Πολιτικής**
 - α. Γραφείο κ. Υπουργού (Email: minister@yna.gov.gr, minister.office@yna.gov.gr)
 - β. Γραφείο Αρχηγού Λιμενικού Σώματος και Ελληνικής Ακτοφυλακής (Email: als@hcg.gr)
- 5. Υπουργείο Εθνικής Άμυνας**
 - α. Γραφείο κ. Υπουργού (Email: minister.secretary@mod.mil.gr)
 - β. Γραφείο Αρχηγού ΓΕΕΘΑ (Email: a.geetha@hndgs.mil.gr)
 - γ. ΓΕΕΘΑ/Α6 (Email: a6.disres-humaid@hndgs.mil.gr)
 - ε. ΔΙΚΑΦΚΑ (Email: dikafka@hndgs.mil.gr)
- 6. Υπουργείο Πολιτισμού & Αθλητισμού**
 - α. Γραφείο κας Υπουργού (Email: minoff@culture.gr)
 - β. Γραφείο Γενικού Γραμματέα Υπουργείου (Email: gsecoff@culture.gr)
- 7. Υπουργείο Περιβάλλοντος & Ενέργειας**
 - α. Γραφείο κ. Υπουργού secmin@ypen.gr
 - β. Γραφείο κ. Υφυπουργού secdepmin.envr@ypen.gr
 - γ. Γραφείο κ. Γενικού Γραμματέα Δασών (Email: ggdason@ypen.gr)
- 8. Υπουργείο Αγροτικής Ανάπτυξης και Τροφίμων**
 - α. Γραφείο κ. Υπουργού (Email: minister-mailbox@hq.minagric.gr)
 - β. Γραφείο Γενικού Γραμματέα Υπουργείου (Email: gensecr@hq.minagric.gr)
 - γ. Γενική Δ/νση Τροφίμων (Email: chpapidimitriou@minagric.gr)
 - δ. Δ/νση Ποιότητας και Ασφάλειας Τροφίμων (Email: ax2u090@minagric.gr, chgoulas@minagric.gr)
 - ε. Περιφερειακό Κέντρο Προστασίας Φυτών, Ποιοτικού και Φυτοϋγειονομικού Ελέγχου Καβάλας (Email: miliadou@minagric.gr)
 - στ. Περιφερειακό Κέντρο Προστασίας Φυτών, Ποιοτικού και Φυτοϋγειονομικού Ελέγχου Θεσσαλονίκης (Email: pkthess@minagric.gr)
 - ζ. Περιφερειακό Κέντρο Προστασίας Φυτών, Ποιοτικού και Φυτοϋγειονομικού Ελέγχου Μαγνησίας (Email: dlykas@minagric.gr)
 - η. Περιφερειακό Κέντρο Προστασίας Φυτών, Ποιοτικού και Φυτοϋγειονομικού Ελέγχου Αχαΐας (Email: evasakkouli@minagric.gr)
 - θ. Περιφερειακό Κέντρο Προστασίας Φυτών, Ποιοτικού και Φυτοϋγειονομικού Ελέγχου Αχαΐας (Email: evasakkouli@minagric.gr)
 - ι. Περιφερειακό Κέντρο Προστασίας Φυτών, Ποιοτικού και Φυτοϋγειονομικού Ελέγχου Ηρακλείου (Email: eklironomou@minagric.gr)
- 9. Υπουργείο Εξωτερικών**
 - α. Γραφείο κ. Υπουργού (Email: grypex@mfa.gr)
 - β. Μονάδα Διαχείρισης Κρίσεων (Email: mdk@mfa.gr)
 - γ. Διοικητή Αγίου Όρους (Email: dao@mfa.gr)
- 10. Υπουργείο Υγείας**
 - α. Γραφείο κ. Υπουργού (Email: minister@moh.gov.gr)
 - β. Γραφείο κας Γενικής Γραμματέα Δημόσιας Υγείας (Email: secretary.gen.dy@moh.gov.gr)
 - γ. Γραφείο Προέδρου Ε.Κ.Α.Β. (Email: gr.proedrou@ekab.gr)
 - δ. Γεν. Δ/νση Δημόσιας Υγείας & Ποιότητας Ζωής (Email: gddy@moh.gov.gr)
 - ε. Διεύθυνση Επιχειρησιακής Ετοιμότητας Εκτάκτων Καταστάσεων Δημόσιας Υγείας (Email: ekery@moh.gov.gr)
- 11. Προεδρία της Κυβέρνησης**
 - Γραφείο κ. Γενικού Γραμματέα Επικοινωνίας και Ενημέρωσης (Email: ggee@mindigital.gr)
- 12. Αποκεντρωμένες Διοικήσεις του Κράτους**
 - α. Γραφείο κ. Συντονιστή Αποκεντρωμένη Διοίκησης
 - β. Γραφείο κ. Γραμματέα Αποκεντρωμένης Διοίκησης
- 13. Ένωση Περιφερειών Ελλάδας (ΕΝΠΕ)** (Email: info@enpe.gr)
- 14. Κεντρική Ένωση Δήμων Ελλάδας (ΚΕΔΕ)** (Email: info@kede.gr)
- 15. Οργανισμό Σιδηροδρόμων Ελλάδος (ΟΣΕ)**
 - α. Γραφείο κ. Διευθύνοντος Συμβούλου (Email: info@ose.gr)

β. Υπηρεσία ΠΣΕΑ (Email: info@ose.gr)

16. HELLENICTRAIN

Γραφείο κ. Διευθύνοντος Συμβούλου (Email: secofceo@hellenictrains.gr)

17. Υπηρεσία Πολιτικής Αεροπορίας (ΥΠΑ) (Email: governor@hcaa.gr)

18. FRAPORT Greece (Email: info@fraport-greece.com)

19. ΔΙΕΘΝΕΣ ΑΕΡΟΔΡΟΜΙΟ ΑΘΗΝΩΝ «ΕΛ. ΒΕΝΙΖΕΛΟΣ» (Email: airport_info@aia.gr)

20. Διαχειριστής Εθνικού Συστήματος Φυσικού Αερίου Α.Ε. (ΔΕΣΦΑ Α.Ε.) (Email: desfa@desfa.gr)

21. Δημόσια Επιχείρηση Αερίου Α.Ε. (Δ.Ε.Π.Α Α.Ε.) (Email: administrator@depa.gr)

22. Δημόσια Επιχείρηση Ηλεκτρισμού Α.Ε. (Δ.Ε.Η. Α.Ε.)

α. Γραφείο κ. Διευθύνοντος Συμβούλου (Email: e.sigalas@dei.gr)

β. Γενική Διεύθυνση Υποστηρικτικών Λειτουργιών/Διεύθυνση Ασφάλειας Εγκαταστάσεων/ΠΣΕΑ (Email: a.tasios@dei.gr)

23. ΑΔΜΗΕ Α.Ε.

Γραφείο κ. Διευθύνοντα Σύμβουλου (Email: info@admie.gr)

24. ΔΕΔΔΗΕ Α.Ε.

Γραφείο κ. Διευθύνοντα Σύμβουλου (Email: infodeddie@deddie.gr)

25. Οργανισμός Ελληνικών Γεωργικών Ασφαλίσεων (ΕΛ.Γ.Α.) (Email: gmanagement@elga.gr, i.skoufi@elga.gr)

26. ΕΓΝΑΤΙΑ ΟΔΟΣ Α.Ε

α. Γραφείο κ. Γενικού Δ/ντη (Email: eoae@egnatia.gr)

β. Δ/ση Υποστήριξης Δικτύου/Τομέας Λειτουργίας Εκμετάλλευσης & Συντήρησης (Email: eoae@egnatia.gr)

27. ΑΤΤΙΚΕΣ ΔΙΑΔΡΟΜΕΣ Α.Ε. (Email: fpapadim@attikesdiadromes.gr)

28. Ολυμπία Οδός Λειτουργία Α.Ε. (Email: dc@olympiaoperation.gr)

29. Μορέας Α.Ε. (Email: vvegiri@moreas.com.gr)

30. Νέα Οδός Α.Ε. (Email: info@neaodos.gr, nkatapodis@neaodos.gr)

31. Αυτοκινητόδρομος Αιγαίου Α.Ε. (Email: dmandalozis@aegeanmotorway.gr)

32. Αυτοκινητόδρομος Κεντρικής Ελλάδας Α.Ε. (Email: info@neaodos.gr, nkatapodis@neaodos.gr)

33. Ιονία Οδός Α.Ε. (Email: info@neaodos.gr, nkatapodis@neaodos.gr)

34. Ο.Π.Ε.Κ.Ε.Π.Ε.

Γραφείο κ. Προέδρου (Email: dimitrios.melas@opekepe.gr)

ΕΣΩΤΕΡΙΚΗ ΔΙΑΝΟΜΗ

1. Γραφείο κ. Γενικού Γραμματέα Πολιτικής Προστασίας
2. Γραφείο Δημοσίων Σχέσεων και Τύπου
3. Διεύθυνση Διεθνών Σχέσεων
4. Αυτοτελή Διεύθυνση Διοίκησης και Υποστήριξης